LDL.

ZA RAZVOJNI PREBOJ RADEČ.



PROGRAM

Radeče 2030

Občina po meri njenih občanov.

Naš načrt za občino, v kateri je dobro živeti, delati, ustvariti dom, družino in dočakati starost.

LISTA DARJANA LIPOGLAVŠKA



Darjan Lipoglavšek



NAGOVOR NOSILCA LDL

Spoštovane občanke in občani,

V zadnjih letih smo se večkrat srečali z vprašanji, ki zahtevajo jasne odgovore in odločne korake, katerih kljub pričakovanjem in vsakokratnim obljubam, nismo bili deležni.

Dostopno zdravstvo, kakovostna infrastruktura, varna oskrba s pitno vodo, stanovanja za mlade družine ter razvoj novih delovnih mest niso politična vprašanja. To so vprašanja kakovosti življenja vseh občanov.

V LDL verjamemo, da je uspešen razvoj občine mogoč le s sodelovanjem. Z odprtim dialogom, medsebojnim spoštovanjem in povezovanjem občanov, društev, podjetnikov, kmetov, mladih in starejših lahko ustvarimo okolje za boljše življenje danes in v prihodnje.

Pred vami je program, ki temelji na potrebah ljudi, realnih možnostih in odgovornem načrtovanju razvoja. Naša zaveza je jasna – delovati učinkovito, pregledno in v dobro vseh občanov in krajevnih skupnosti.

Prepričani smo, da imajo Radeče dovolj znanja, kompetentnih ljudi in razvojnih priložnosti, da postanejo uspešna, povezana občina, ustvarjena po meri svojih občanov.

Kazalo

		Naša zgodba	**4**
		10 programskih usmeritev za občino po meri občanov	**5**
		Prvih 100 dni za odprto občino	**10**
	01	Odprta in pregledna občina	**12**
	02	Voda in komunalna infrastruktura	**14**
	03	Stanovanja, družinska politika, vzgoja in izobraževanje	**16**
	04	Zdravstvo in skrb za starejše	**18**
	05	Gospodarstvo in delovna mesta	**22**
	06	Varni kraji ter varne ceste in poti	**25**
	07	Trajnostno odgovorna občina	**29**
	08	Sava, turizem in prosti čas	**32**
	09	Priložnosti za mlade ter podpora športu in kulturi	**34**
	10	Vsaka krajevna skupnost šteje	**37**
		Ključni cilji do leta 2035	**39**
		Kako bomo program financirali	**40**
		Naša vizija Radeč 2035	**41**



NAŠA ZGODBA

Ne obljubljamo vsega. Zagotavljamo pa, da bomo občino vodili učinkovito, transparetno, odgovorno in po meri vseh občanov.

Radeče so naš dom. Tukaj živimo, delamo, vzgajamo otroke in gradimo prihodnost. Želimo občino, ki se razvija in napreduje, posluša ljudi in odgovorno upravlja skupno premoženje.

V LDL verjamemo, da razvoj ni tekmovanje med kraji ali skupinami. Uspešna občina nastaja takrat, ko sodelujejo občani, krajevne skupnosti, društva, podjetniki, kmetje, mladi in starejši. Naš program zato temelji na konkretnih potrebah ljudi, realnih možnostih občine in projektih, ki izboljšujejo vsakdanje življenje.

NAŠE VODILO

01
Jasni cilji.

02
Odgovorno upravljanje.

03
Vidni rezultati.

04
Enakomeren razvoj vseh krajevnih skupnosti in za vse občane.

PROGRAM

10 programskih usmeritev za občino po meri občanov

01

Odprta in pregledna občina

Občani bodo vedeli, kako se sprejemajo odločitve, kateri projekti so v pripravi, v kateri fazi so, koliko stanejo. Občani bodo imeli možnost sooblikovanja projektov.

Občani morajo imeti razumljiv vpogled v delo občine in možnost vplivati na odločitve, ki zadevajo njihov kraj. Preglednost bomo povezali z odzivno upravo in odgovornostjo za dogovorjene naloge.

- Za pomembnejše projekte bomo objavljali namen, predvidene stroške, vire financiranja, roke in napredek ter pojasnili morebitne zamude ali podražitve.
- Občane bomo vključili že pri pripravi projektov, uvedli redna srečanja po krajevnih skupnostih in del proračuna namenili projektom, ki jih predlagajo in izberejo občani.
- Vzpostavili bomo pregleden način oddaje pobud in spremljanja odgovorov. Storitve bodo dostopne osebno in digitalno.

02

Voda in komunalna infrastruktura

Varna pitna voda, manj izgub, obnova omrežij ter urejeno odvajanje in čiščenje odpadnih voda.

Kakovostna pitna voda in urejeno odvajanje odpadnih voda sta osnovi zdravega bivanja. Prednost bomo dali obnovi dotrajanih omrežij in reševanju območij, kjer oskrba še ni ustrezno urejena.

- Pripravili bomo večletni načrt obnove vodovoda, zmanjševanja izgub in izboljšanja zanesljivosti oskrbe tudi ob suši ali večjih okvarah.
- Odvajanje in čiščenje odpadnih voda bomo urejali glede na potrebe naselij, s primernimi skupnimi ali individualnimi rešitvami.
- Komunalne posege bomo usklajevali z obnovo cest in druge infrastrukture, da zmanjšamo ponovna razkopavanja, stroške in nevšečnosti za prebivalce.

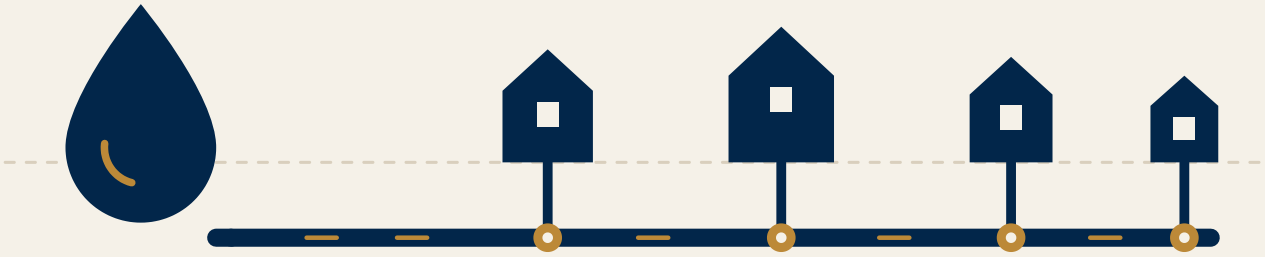

03

Stanovanja, družinska politika, vzgoja in izobraževanje

Zagotavljanje pogojev za izgradnjo najmanj 30 stanovanj za mlade družine in olajšave za reševanje prvega stanovanjskega problema za mlade do 35. let.

Mladi potrebujejo stvarne možnosti, da v občini ostanejo, si ustvarijo dom in načrtujejo družino. Stanovanjsko politiko bomo povezali z urejanjem zemljišč in dostopnostjo storitev za družine.

- Zagotovili bomo prostorske in komunalne pogoje za izgradnjo najmanj 30 stanovanj za mlade družine ter iskali partnerstva za cenovno dostopna najemna stanovanja.
- Za mlade do 35. leta bomo pripravili olajšave in druge občinske ukrepe za reševanje prvega stanovanjskega problema, z jasnimi in javno objavljenimi pogoji.
- Spodbujali bomo obnovo primernih praznih stanovanj in objektov. Razvoj stanovanjskih območij bomo povezali s potrebami po vrtcu, šoli, varnih poteh in zelenih površinah,
- Izvedli bomo pregled objektov šolske in predšolske vzgoje, oceno stanja ter pripravili načrt prenov in obnov objektov,
- Uredili varne šolske poti ter posodobitev dotrajanih avtobusnih postaj in spremljajoče infrastrukture.

04

Zdravstvo in skrb za starejše

Zagotovitev ustreznega zdravstvenega kadra in infrastrukture, širitev pomoči na domu in razvoj varnih oblik bivanja.

Zavzemali se bomo za dostopnejšo osnovno zdravstveno oskrbo in podporo starejšim, da lahko čim dlje varno in samostojno živijo v domačem okolju.

- V sodelovanju z zdravstvenimi izvajalci bomo izboljševali pogoje za pridobivanje in ohranjanje zdravstvenega kadra ter zagotavljali ustrezne prostore in opremo.
- Širili bomo dostopnost pomoči na domu, podpirali prevoze za starejše ter boljše povezovanje zdravstvenih, socialnih in prostovoljskih storitev.
- Spodbujali bomo razvoj oskrbovanih stanovanj in drugih varnih oblik bivanja, odpravljanje ovir za ljudi z zmanjšano mobilnostjo ter programe proti osamljenosti.



05

Gospodarstvo in delovna mesta

Aktivna razvojna politika, razvoj nove obrtno-poslovne cone in boljša sistemska podpora podjetnikom, kmetovalcem in investitorjem.

Občina mora ustvarjati pogoje, v katerih lahko podjetniki, obrtniki in kmetovalci razvijajo dejavnost, zaposlujejo in ohranjajo dodano vrednost v domačem okolju.

- Razvoj nove obrtno-poslovne cone bomo vodili z urejanjem zemljišč, komunalne opreme in prometnih povezav ter preverjanjem dejanskega interesa podjetij.
- Podjetnikom in investitorjem bomo zagotovili jasno kontaktno točko za informacije, usklajevanje občinskih postopkov in podporo pri iskanju razvojnih možnosti.
- Podpirali bomo lokalno podjetništvo, kmetijstvo in dopolnilne dejavnosti ter povezovanje podjetij s šolami pri praktičnem usposabljanju in zaposlovanju mladih.

06

Varni kraji ter varne ceste in poti

Sistematična obnova lokalnih cest, pločnikov in kolesarskih povezav ter izboljšanje prometne varnosti.

Varnost občanov bomo obravnavali celovito: v prometu, na javnih površinah in ob nesrečah. Ukrepe bomo usmerjali tja, kjer so tveganja največja, zlasti v okolico šol, vrtcev in območja z veliko pešci.

- Sistematično bomo obnavljali lokalne ceste, urejali pločnike, prehode, kolesarske povezave in varne šolske poti ter na nevarnih mestih umirjali promet in izboljševali osvetlitev.
- Okrepili bomo sodelovanje s policijo, redarstvom, šolami in krajani pri preprečevanju vandalizma, nasilja in drugih varnostnih težav ter uvedli jasen način sporočanja nevarnih razmer.
- Podpirali bomo usposabljanje in opremljanje gasilcev ter civilne zaščite, posodabljanje načrtov ukrepanja in obveščanje prebivalcev ob poplavah, požarih in drugih nesrečah.

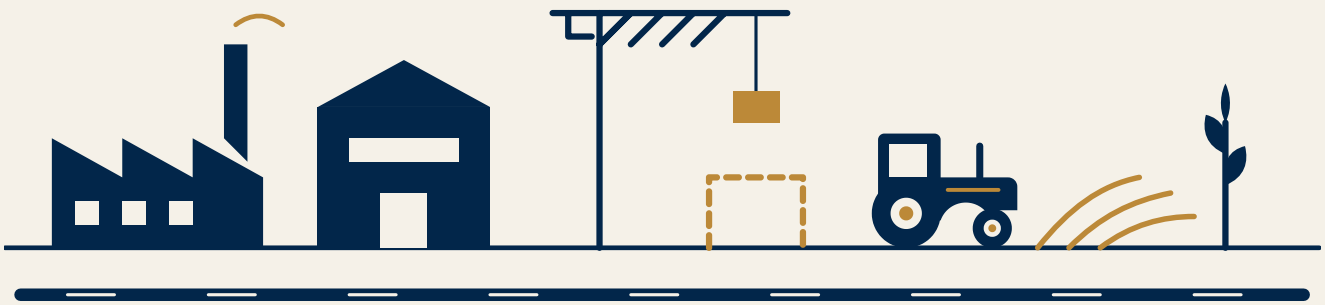

07

Trajnostno odgovorna občina

Energetska učinkovitost, trajnostna mobilnost, lokalna samooskrba, urejeno ravnanje z odpadki in kakovostno okolje.

Skrb za okolje bomo povezali z nižjo porabo energije, urejenim prostorom in večjo odpornostjo na vremenske ujme. Prednost bodo imeli ukrepi, ki prinašajo oprijemljive koristi za prebivalce.

- Postopno bomo energetsko obnavljali občinske stavbe in izboljševali njihovo upravljanje ter spodbujali smiselno uporabo obnovljivih virov energije.
- Izboljševali bomo pogoje za hojo, kolesarjenje in uporabo javnega prevoza ter podpirali lokalno pridelavo in kratke dobavne poti.
- Urejali bomo zbiranje odpadkov, preprečevali divja odlagališča in spodbujali ponovno uporabo. Pri urejanju prostora bomo upoštevali odvodnjavanje, poplavno ogroženost, ozelenitev in ohranjanje kakovostnih kmetijskih površin.

08

Sava, turizem in prosti čas

Urejene rekreacijske površine, poti, mestno jedro in razvoj turističnega potenciala občine.

Savo, mestno jedro in druge naravne ter kulturne posebnosti bomo povezali v privlačen prostor za domačine in obiskovalce. Turistični razvoj mora prinašati koristi lokalnemu okolju in ohranjati njegove značilnosti.

- Ob Savi bomo razvijali urejene sprehajalne, kolesarske in rekreacijske površine, ob upoštevanju varnosti, naravnih danosti in varovanja okolja.
- Z urejanjem javnih površin, dostopnosti in prostora za dogodke bomo oživljali mestno jedro ter podpirali ponudbo lokalnih ustvarjalcev in podjetnikov.
- Povezovali bomo ponudnike nastanitev, kulinarike, kulturnih vsebin in doživetij v skupno ponudbo ter skrbeli za urejene poti, označbe in informacije.



09

Priložnosti za mlade ter podpora športu in kulturi

Več podpore aktivnemu življenju, medgeneracijskemu povezovanju in društvom ter zagotavljanje več možnosti za kakovostno preživljanje prostega časa občanov vseh generacij.

Kakovost življenja ustvarjajo tudi dejavnosti, pri katerih se ljudje srečujejo, razvijajo svoje sposobnosti in sodelujejo. Društvom in mladim bomo zagotovili bolj predvidljive pogoje za delo.

- Z jasnimi in preglednimi razpisi bomo podpirali športne, kulturne, mladinske, socialne, humanitarne in prostovoljske programe ter smiselno večletno načrtovanje njihovega razvoja.
- Mlade bomo vključili v pripravo ukrepov, podpirali prostore za druženje, ustvarjanje in učenje ter programe, ki jim omogočajo sodelovanje v življenju občine.
- Skrbeli bomo za vzdrževanje športnih in kulturnih objektov, dostopnost dejavnosti otrokom iz družin z manj možnostmi ter povezovanje generacij skozi skupne programe.

10

Enakovreden razvoj vseh krajevnih skupnosti

Jasne prioritete po krajevnih skupnostih in enakopravno vključevanje vseh krajanov v razvoj.

Vsaka krajevna skupnost mora imeti slišan glas in jasno mesto v razvojnem načrtu občine. Vlaganja bomo usmerjali po preglednih merilih, ki upoštevajo potrebe, stanje infrastrukture in nujnost ukrepov.

- S krajani in sveti krajevnih skupnosti bomo pripravili seznam prednostnih projektov ter ga povezali z občinskim proračunom in večletnim načrtom vlaganj.
- Poleg večjih naložb bomo zagotavljali redno vzdrževanje cest, javnih površin, igrišč in prostorov za skupnost ter pravočasno reševanje manjših težav.
- Za vse kraje bomo javno prikazovali načrtovana in izvedena vlaganja ter enkrat letno s krajani pregledali napredek in določili naslednje naloge.

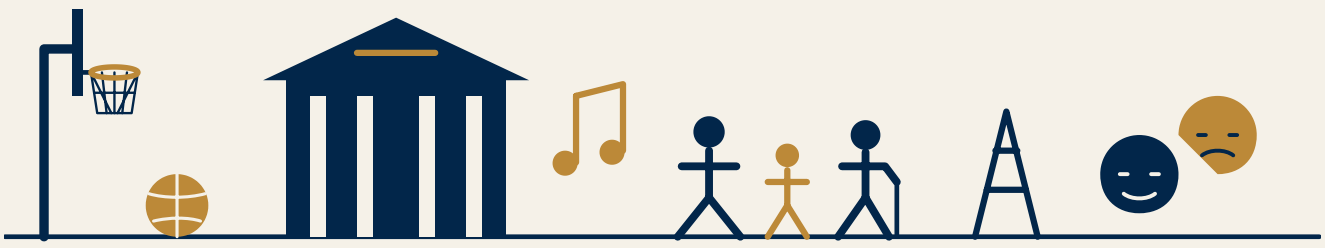

PRVI KORAKI

Prvih 100 dni za odprto občino

100

Po prevzemu odgovornosti bomo v prvih 100 dneh postavili temelje za dolgoročen razvoj občine:

01 Redno in razumljivo obveščanje.
Občane bomo sproti seznanjali z odločitvami, opravljenim delom in naslednjimi koraki.

02 Seje občinskega sveta na vpogled.
Začeli bomo snemati seje in objavljati posnetke, da bodo občani lažje spremljali razprave in odločitve.

03 Preprosta pot do pobud in odgovorov.
Vzpostavili bomo digitalni sistem za vprašanja, predloge in pobude občanov ter spremljanje njihove obravnave.

04 Pregleden prikaz občinskih projektov.
Objavili bomo pregled odprtih projektov z roki, stroški in viri financiranja ter jih predstavili na javnem srečanju.

05 Jasna slika stanja občine.
Pregledali bomo občinske finance, obveznosti in stanje ključne infrastrukture ter ugotovitve javno predstavili.

06 Načrt zamenjave azbestnih vodovodnih cevi.
Določili bomo prednostne odseke, faze zamenjave in možnosti financiranja.

07 Skupna strategija razvoja Radeč.
Začeli bomo pripravljati dolgoročno razvojno strategijo z občani, gospodarstvom, kmetovalci, društvi in krajevnimi skupnostmi.

08 Javni zavodi v službi občanov.
Analizirali bomo njihovo delovanje ter opredelili prednostne naloge za kakovostne in dostopne storitve.

09 **Prednostne naložbe za vsak kraj.**
Pripravili bomo seznam prioritetnih investicij po krajevnih skupnostih kot podlago za načrtovanje občinskega proračuna.

10 **Prvi koraki do stanovanj za mlade družine.**
Začeli bomo pripravljati projekt dostopnih stanovanj ter preverili lokacije in možnosti izvedbe.

11 **Časovni načrt nove obrtno-poslovne cone.**
Določili bomo ključne korake za njeno vzpostavitev in pogoje za razvoj podjetništva ter novih delovnih mest.

12 **Srečanja v vseh krajevnih skupnostih.**
Prisluhnili bomo potrebam krajanov in njihove predloge vključili v načrt razvoja občine.



Prvih 100 dni bo začetek uresničevanja zavez. Določili bomo jasne prioritete, roke in odgovorne za izvedbo ter napredek redno predstavljali občanom.

PODROČJE
01

Odprta in pregledna občina



Občina mora delovati odprto, pregledno in razumljivo. Občani morajo vedeti, kako nastajajo odločitve, kam se usmerjajo sredstva in v kateri fazi so projekti.

Občani morajo vedeti, kako se sprejemajo odločitve, kam gre občinski denar in kako napredujejo projekti. Zagotovili bomo jasne informacije, odzivno občinsko upravo in možnost sodelovanja pri razvoju občine.

KAJ BOMO NAREDILI

01 Odprli delo občinskega sveta javnosti.
Snemali in objavljali bomo seje ter pravočasno objavljali gradiva za seje občinskega sveta, gradiva in zapisnike njegovih delovnih teles.

02 Omogočili preprosto oddajo pobud in spremljanje odgovorov.
Vzpostavili bomo digitalni sistem za vprašanja, predloge in pobude občanov. Ohranili bomo tudi možnost osebnega stika.

03 Uvedli participativni proračun.
Del občinskih sredstev bomo namenili projektom, ki jih predlagajo in izberejo občani.

04 Zagotovili pregled nad investicijami.
Za pomembnejše projekte bomo objavljali namen, vrednost, vire financiranja, roke in napredek ter pojasnili morebitne zamude ali podražitve.

05 Občane vključili že v pripravo projektov.
Z javnimi predstavitvami, razgrnitvami in posveti bomo omogočili sodelovanje pri prepoznavanju potreb in oblikovanju rešitev.

06 Vzpostavili enotno informacijsko točko.
Občanom, društvom in podjetjem bomo pomagali pri občinskih vlogah, iskanju informacij in usmerjanju na pristojne službe, informirali o dogodkih društev, podjetij, javnih zavodov

07 **Redno obveščali in se srečevali s krajani.**

Vzpostavili bomo uraden komunikacijski kanal občine ter skrbeli za ažurno posredovanje informacij ter redna srečanja vodstva občine v vseh krajevnih skupnostih.

08 **Javno poročali o rezultatih.**

Vsako leto bomo predstavili delo občine in javnih zavodov ter napredek pri uresničevanju programskih zavez.

09 **Pripravili Strategijo razvoja občine Radeče.**

V pripravo tako Strategije kot posameznih projektov bomo vključili občane, krajevne skupnosti, gospodarstvo, kmetovalce, društva in javne zavode ter okrepili razvojno sodelovanje s sosednjimi občinami in regijo.

10 **Sodelovanje občine s sosednjimi občinami.**

Okrepili bomo sodelovanje s sosednjimi občinami in znotraj regije.

NAŠ CILJ

Občina, ki prisluhne, odgovori in pojasni svoje odločitve. Občina, v kateri lahko vsak občan spremlja porabo javnega denarja in sodeluje pri oblikovanju prihodnosti svojega kraja.

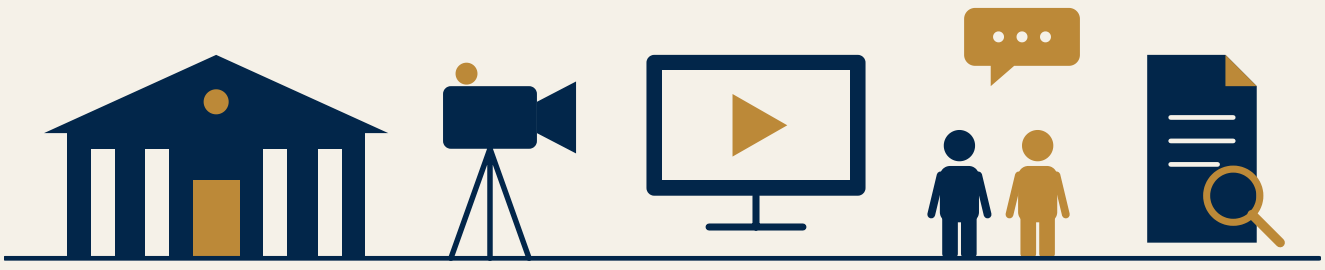

PODROČJE
02

Voda in komunalna infrastruktura



Zanesljiva oskrba s kakovostno pitno vodo in urejeno odvajanje odpadnih voda sta temelj kakovostnega bivanja. Omrežja bomo obnavljali načrtno, zmanjšali vodne izgube in upoštevali potrebe vseh naselij, tudi oddaljenih in razpršenih območij.

KAJ BOMO NAREDILI

01 Pripravili večletni načrt obnove omrežij.
Prednostne posege po naseljih bomo določili glede na dotrajanost, pogostost okvar in vodne izgube ter opredelili roke in vire financiranja.

02 Postopno zamenjali azbestne in druge dotrajane cevi.
Obnovo bomo usklajevali z urejanjem cest in druge infrastrukture, da zmanjšamo stroške in ponovna razkopavanja.

03 Zmanjšali vodne izgube in izboljšali nadzor.
Z merilnimi mesti, spremljanjem porabe in hitrejšim odkrivanjem puščanj bomo omogočili pravočasno odpravljanje okvar.

04 Skrbeli za kakovost pitne vode in zanesljivost oskrbe.
V sodelovanju z upravljavcem bomo zagotavljali redno spremljanje kakovosti vode, posodabljali vodne vire, vodohrane in črpališča ter preverili možnosti dodatnih virov.

05 Okrepili pripravljenost na izpade in izredne razmere.
Za ključna črpališča bomo zagotovili rezervno napajanje ter pripravili načrte oskrbe ob večjih okvarah, suši in prekinitvah električne energije.

06 Nadaljevali urejanje kanalizacije in čiščenja odpadnih voda.
Gradili in obnavljali bomo kanalizacijske sisteme ter za razpršena naselja podpirali ustrezne individualne ali skupne rešitve.

07 **Izboljšali odvajanje padavinskih voda.**

Urejali bomo odvodnjavanje na območjih ponavljajočega se zastajanja vode ter zmanjšali obremenjevanje kanalizacije.

08 **Občane pravočasno in jasno obveščali.**

Vzpostavili bomo obveščanje o načrtovanih prekinitvah, okvarah, ukrepih glede kakovosti vode in poteku del prek digitalnih in drugih dostopnih kanalov.

09 **Izboljšali odzivnost komunalnih storitev.**

Z upravljavcem bomo okrepili organizacijo vzdrževanja, usposobljenost ekip in odzivanje ob okvarah.

10 **Pridobivali državna in evropska sredstva.**

Pravočasno bomo pripravljali projekte za sofinanciranje ter naložbe načrtovali glede na finančne zmožnosti občine.

NAŠ CILJ

Kakovostna pitna voda, manj izgub in okvar ter urejeno odvajanje in čiščenje odpadnih voda. Zanesljiva komunalna infrastruktura v vseh delih občine, z jasnim načrtom obnove in odgovorno porabo sredstev.



PODROČJE
03

Stanovanja, družinska politika, vzgoja in izobraževanje



Prihodnost občine je odvisna od tega, ali bodo mladi v Radečah lahko ostali, si ustvarili dom in družino.

KAJ BOMO NAREDILI

01 priprava pogojev za projekt izgradnje najmanj 30 stanovanj;

02 uveljavitev znižanega komunalnega prispevka za mlade oziroma uvedba drugih občinskih ukrepov za mlade in mlade družine;

03 sistematično vzpostavljanje počitniškega varstva za šolske počitnice;

04 preučitev možnosti prilagodljivejšega varstva otrok glede na potrebe družin in njihov delovni čas;

05 vzdrževanje in posodabljanje otroških igrišč ter ureditev varnih zunanjih prostorov za aktivnosti z motorično sodobnejšimi pristopi;

06 sofinanciranje programov za predšolske / šolske otroke;

07 racionalizacija cen vrtca ter ukrep, s katerim bodo mlade družine, ki imajo stanovanjski kredit upravičene do nižjega plačila vrtca za en razred;

08 vzpostavitev rednega letnega sprejema novorojenčkov pri županu.

NAŠ CILJ

Radeče bodo občina, kjer je mogoče začeti samostojno življenje, ustvariti družino in razvijati kariero.

Investicije na področju predšolske in šolske vzgoje

01 pregled objektov šolske in predšolske vzgoje (matična šola, podružnična šola ter obe enoti vrtca), ocena stanja in priprava načrta prenov in obnov objektov z namenom zagotavljanje ustreznih prostorskih in infrastrukturnih pogojev, ki bodo omogočali svobodno, varno in učinkovito izvajanje vzgojno-izobraževalnega procesa;

02 aktivno spremljanje razpisov in možnosti sofinanciranja, ki jih zagotavlja država, ter s tem omogočiti dodatne vire za nujne investicije in razvoj;

03 sodelovanje z vodstvom vzgojno-izobraževalnega zavoda, saj le-ti najbolje poznajo vsakodnevne potrebe in izzive;

04 ureditev varne šolske poti, posodobitev dotrajanih avtobusnih postaj, ureditev razsvetljave

05 nakup ustrezne IKT opreme za izvajanje osnovnih in nadstandardnih programov v šoli.

Naš cilj je jasen – šola in vrtec, ki ne izpolnjujeta le osnovnih standardov, temveč otrokom ponuja sodobno, varno in spodbudno okolje, v katerem lahko razvijajo svoje potenciale in samozavestno stopajo v prihodnost.

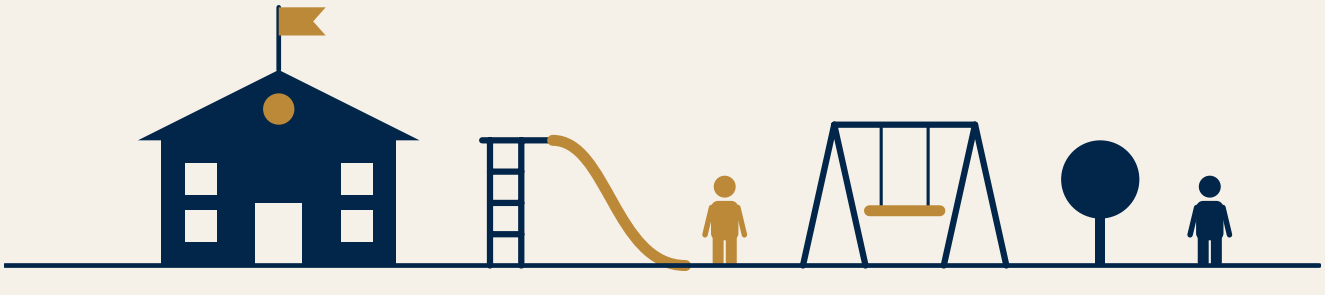

PODROČJE
04

Zdravstvo in skrb za starejše



Dostop do zdravstvene oskrbe, pomoč v stiski in skrb za starejše pomembno vplivajo na kakovost življenja v občini. Z zdravstvenimi in socialnimi izvajalci ter lokalnimi organizacijami bomo povezali storitve, okrepili preventivo in približali pomoč tudi prebivalcem oddaljenih vasi. Starejšim bomo omogočali, da čim dlje varno in samostojno živijo doma.

KAJ BOMO NAREDILI

Dostopnejša zdravstvena oskrba

01 Aktivno sodelovali pri zagotavljanju družinskega zdravnika.
Z zdravstvenimi izvajalci bomo izboljševali pogoje za prihod in ohranjanje kadra ter zagotavljali ustrezne prostore in opremo.

02 Zavzemali se bomo za ohranitev dostopnega otroškega dispanzerja in rednih preventivnih pregledov otrok.

03 Podpirali zdravstveno preventivo za vse generacije.
Krepili bomo programe zgodnjega odkrivanja dejavnikov tveganja ter preventivne programe za duševno zdravje mladih in delovno aktivnih.

04 Preventivo približali ljudem.
V sodelovanju z zdravstvenim domom in društvi bomo programe izvajali tudi v vaseh ter podprli enkratne preventivne obiske zdravstvenega osebja na domu za starejše.

05 Krepili znanje, ki rešuje življenja.
Podpirali bomo usposabljanja občanov za temeljne postopke oživljanja in delovanje prvih posredovalcev.

06 Vsako leto preverili zdravstvene potrebe občanov.
Z »utripom počutja občanov« bomo spremljali potrebe, dostopnost storitev in učinkovitost programov ter ugotovitve uporabili pri načrtovanju ukrepov.

Podpora starejšim in varno bivanje

07 **Širili pomoč na domu.**
Spremljali bomo čakalne dobe, obseg storitev in potrebe uporabnikov ter po potrebi zagotovili dodatne zmogljivosti.

08 **Nadaljevali bomo z brezplačnimi prevozi za starejše do zdravstvenih storitev in za nujne opravke ter vključili tudi pomoč pri naročanju in dostavi obrokov.**
Posebno pozornost bomo namenili starejšim z nizkimi prihodki.

09 **Podprli svojce, ki skrbijo za starejše.**
Spodbujali bomo svetovanje, usposabljanje in povezovanje z zdravstvenimi, socialnimi ter prostovoljskimi službami.

10 **Spodbujali varno življenje doma.**
Z zdravstvenim domom bomo razvijali programe preprečevanja padcev in krepitve gibanja ter odpravljali ovire za ljudi z zmanjšano mobilnostjo.

11 **Načrtovali oskrbovana stanovanja in druge varne oblike bivanja.**
Preverili bomo možnosti njihove umestitve ter jih povezali s potrebami starejših in dostopnostjo podpornih storitev.

12 **Pristopili k pobudi demenci prijazne občine.**
Podpirali bomo ozaveščanje, prepoznavanje potreb oseb z demenco ter pomoč njim in njihovim svojcem.

13 **V sodelovanju s Komunalo Radeče organizirali pomoč pri zahtevnejših opravilih, kot sta košnja in urejanje okolice, za starejše, ki teh del ne zmorejo opraviti sami.**

Aktivno staranje in povezovanje generacij

14 **Vzpostavili medgeneracijski center kot stičišče starejših in mladih.**
V njem bomo povezali delavnice, športne aktivnosti, kulturno ustvarjanje, računalniški krožek in druge programe za občane Radeč.

15 **Sofinancirali programe za aktivno starost in preprečevanje osamljenosti ter spodbujali druženje, prostovoljstvo in sodelovanje med generacijami.**

16 **Zagotovili brezplačno članarino v knjižnici za vse upokojence in organizirali redne letne sprejeme starejših občanov pri županu kot priložnost za srečanje in pogovor.**

17 **Vzpostavili mobilno digitalno pomoč v vaseh.**
Starejšim bomo pomagali pri uporabi telefonov, računalnikov in spletnih storitev.

18 **Povezali mlade z lokalnim okoljem prek praks in študentskega dela.**
Študente zdravstvenih, socialnih, pedagoških in drugih smeri bomo povezovali z zdravstvenim domom, šolo, programi za starejše, lokalnimi organizacijami in podjetji.

19 **V obveščanje vključili predstavnike krajevnih skupnosti, da bodo informacije o storitvah, programih in dogajanju dosegle tudi občane, ki ne uporabljajo digitalnih kanalov.**



Dostojno življenje in pomoč v stiski

20 Okrepili hitro občinsko pomoč ob nenadni stiski.

Ob izgubi zaposlitve, težji bolezni, smrti v družini ali drugih izrednih dogodkih bomo zagotovili enostavno vlogo, jasna merila in čim krajšo obravnavo enkratne pomoči.

21 Otrokom iz družin v stiski omogočili vključevanje v šolske in obšolske dejavnosti.

Zagotovili bomo občinska sredstva za pomoč pri plačilu šole v naravi, ekskurzij, športnih in kulturnih dejavnosti ter potrebne opreme.

22 Okrepili lokalno mrežo solidarnosti.

Povezali bomo občino, šolo, center za socialno delo, Rdeči križ, Karitas in društva pri usklajevanju pomoči s hrano, oblačili, šolskimi potrebščinami in uporabno opremo.

23 Podpirali dostopnejše stanovanjske rešitve za občane v stiski.

Ukrepe bomo povezali z občinsko stanovanjsko politiko ter sodelovanjem s pristojnimi službami pri reševanju najnujnejših bivanjskih potreb.

NAŠ CILJ

Dostopnejša zdravstvena oskrba, učinkovita preventiva in pravočasna pomoč, ko jo človek potrebuje. Občina, v kateri lahko vse generacije živijo varno, dostojanstveno in aktivno, starejši pa čim dlje kakovostno bivajo v domačem okolju.

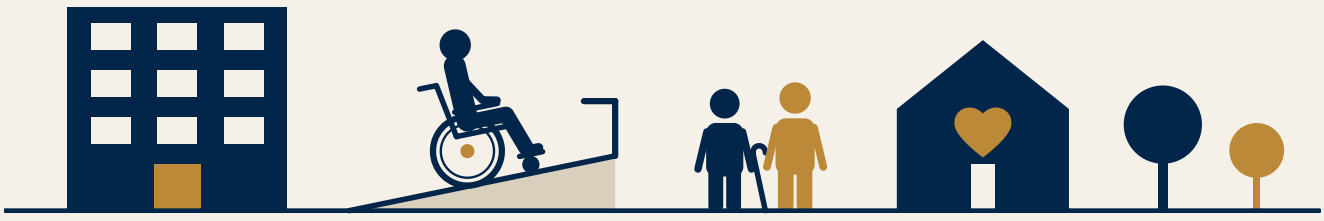

PODROČJE
05

Gospodarstvo in delovna mesta



Močno lokalno gospodarstvo prinaša delovna mesta, priložnosti za mlade in sredstva za razvoj občine. Podjetnikom, obrtnikom in kmetovalcem bomo zagotavljali boljše pogoje za delo, širitev dejavnosti in nova vlaganja, da bo čim več ustvarjene vrednosti ostalo v domačem okolju.

KAJ BOMO NAREDILI

Prostor za razvoj in nove investicije

01 Aktivno razvijali novo obrtno-poslovno cono.
Na podlagi potreb in interesa podjetij bomo načrtovali ureditev zemljišč, komunalne opreme in prometnih povezav.

02 Pripravili prostorske podlage za širitev dejavnosti.
Omogočali bomo ustrezno umeščanje novih poslovnih in obrtnih zmogljivosti na obstoječa in nova namenska območja.

03 Privabljali nove investicije in spodbujali javno-zasebna partnerstva, ki bodo prinašala delovna mesta in dolgoročne koristi za občino.

04 Vzpostavili skupni skladiščni prostor za manjše podjetnike.
Na podlagi analize potreb bomo določili primerno lokacijo, obseg in način upravljanja.

05 Vzpostavili oziroma podprli prostor za skupno delo, če bo analiza pokazala utemeljen interes podjetnikov in drugih uporabnikov.

Podpora podjetnikom od prve ideje do rasti

06 Vzpostavili enotno kontaktno točko za podjetnike in investitorje.

Zagotavljala bo informacije, pomoč pri usklajevanju občinskih postopkov ter podporo pri iskanju razvojnih in finančnih možnosti.

07 Pomagali pri pridobivanju sredstev.

Podjetnike bomo podpirali pri prepoznavanju občinskih, državnih in evropskih razpisov ter pripravi prijav. Za mlade podjetnike bomo pripravili tudi ukrep sofinanciranja najemnin z jasnimi pogoji.

08 Vzpostavili podjetniški inkubator.

Podjetnikom bo nudil pomoč pri začetku poslovanja, svetovanje, mentorstvo, dostop do prostorov in opreme, izobraževanja, povezovanje ter podporo pri financiranju.

09 Povečali prepoznavnost lokalne ponudbe.

Na občinski spletni strani bomo vzpostavili podjetniško podstran s pregledom podjetnikov, njihovih storitev in kontaktov.

Kmetijstvo in lokalne dobavne poti

10 Podpirali ohranjanje in nadaljevanje kmetijske dejavnosti, razvoj dopolnilnih dejavnosti ter vzdrževanje kulturne krajine.

11 Povezovali lokalne pridelovalce in krajšali dobavne verige.

Podpirali bomo prodajo lokalnih pridelkov in proizvodov na tržnicah ter spodbujali javne zavode k večji uporabi lokalno pridelane hrane.

12 Povezali obrtnike, podjetja in kmetije z vzgojno-izobraževalnimi ustanovami.

Spodbujali bomo spoznavanje poklicev, praktično usposabljanje in zaposlovanje mladih v domačem okolju.

Reden dialog in razvojno sodelovanje

13 **Vzpostavili redno sodelovanje z gospodarstvom.**
Vsako leto bomo organizirali dve srečanji podjetnikov, obrtnikov in kmetovalcev z županom za obravnavo ključnih vprašanj, predstavitev dobrih praks in dogovor o nadaljnjih ukrepih.

14 **Z družbo Radeče papir Nova d.o.o.** sodelovali pri razvojnih vprašanjih občine, zlasti pri potrebah po infrastrukturi, kadrih in drugih pogojih za razvoj.

NAŠ CILJ

Občina, ki je gospodarstvu dostopen in odziven partner: pomaga pri razvoju dejavnosti, ustvarja pogoje za nova delovna mesta in mladim omogoča več priložnosti za delo v domačem kraju.



PODROČJE
06

Varni kraji ter varne ceste in poti



Varne ceste, dostopne poti in pripravljenost na nesreče so pomemben del kakovosti življenja. Ukrepe bomo načrtovali za celotno občino, prednost pa namenili nevarnim odsekom, okolici šol in vrtcev ter območjem z veliko pešci. Gasilcem, ki s prostovoljnim delom, znanjem in odgovornostjo skrbijo za našo varnost, bomo zagotovili zanesljivo podporo. Prednostne naloge, roki in potek izvedbe bodo javno predstavljeni.

KAJ BOMO NAREDILI

Varnejše ceste in poti

01 **Pripravili dolgoročni načrt prometnih naložb.**
Lokalne ceste in obcestno infrastrukturo bomo sistematično obnavljali po vnaprej določenih prioritetah. Pripravili bomo tudi plan postopnega asfaltiranja makadamskih poti.

02 **Umirjali promet na nevarnih mestih.**
Na lokalnih cestah bomo izvajali ustrezne ukrepe, na državnih pa jih usklajevali s pristojnimi upravljavci. Izboljševali bomo tudi osvetlitev in preglednost.

03 **Urejali pločnike, pešpoti, prehode in varne šolske poti, s posebnim poudarkom na varnosti otrok, starejših in ljudi z zmanjšano mobilnostjo.**

04 **Razvijali povezano kolesarsko omrežje ter urejali dostopne klančine za varno in preprosto uporabo povezav.**

Urejen promet in dostopen javni prevoz

05 **Izboljšali prometno ureditev mestnega jedra.**
Povezali bomo potrebe pešcev, kolesarjev, voznikov in uporabnikov javnega prevoza.

06 **Postopno bomo pričeli s celovitim urejanjem Starograjske ulice in območja Jadrana.**
Prometne rešitve bomo uskladili z obnovo infrastrukture, dostopnostjo in urejanjem javnih površin.

07 **Uredili in jasno označili avtobusna postajališča ter poskrbeli za varnejši dostop, čakanje in vstopanje potnikov.**

08 **V sodelovanju s Slovenskimi železnicami načrtovali nadgradnjo železniškega postajališča Radeče, vključno z zaprtim čakalnim prostorom in boljšo dostopnostjo.**

09 **Preverili možnosti umestitve parkirne hiše v Radečah ter pripravili prostorske in prometne podlage glede na potrebe in izvedljivost.**

10 **Vzpostavili enotne občinske informativne table za jasnejše usmerjanje do krajev, javnih ustanov in pomembnih lokacij.**

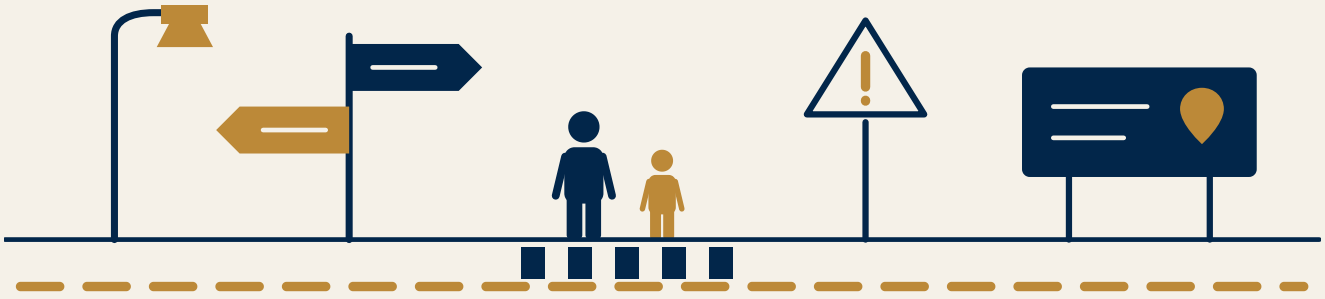

Zanesljiva podpora gasilstvu

11 **Skupaj z gasilci pripravili večletni načrt financiranja gasilstva v celotni občini.**
Določili bomo prioritete, časovnico in sredstva za nabavo vozil, opreme ter obnovo gasilskih domov.

12 **Gasilskim društvom olajšali administrativno delo.**
Zagotovili bomo občinsko pomoč pri prijavah na razpise, pripravi investicijske dokumentacije in poročanju.

13 **Sofinancirali usposabljanja, izobraževanja in vaje, tudi za zahtevnejše intervencije ob poplavah, neurjih in drugih nesrečah.**

14 **Okrepili podporo mladim gasilcem.**
Namenili bomo sredstva za delo z mladino, opremo, tabore, tekmovanja in prevoze ter spodbujali sodelovanje gasilskih društev z vrtcem in šolo.

15 **Z gasilci redno preverjali intervencijske poti, hidrante in opremo ter ugotovljene pomanjkljivosti vključili v načrt odpravljanja.**

16 **Organizirali praktična izobraževanja za občane, da bodo bolje pripravljeni na preprečevanje požarov, samozaščito in ravnanje ob nesrečah.**

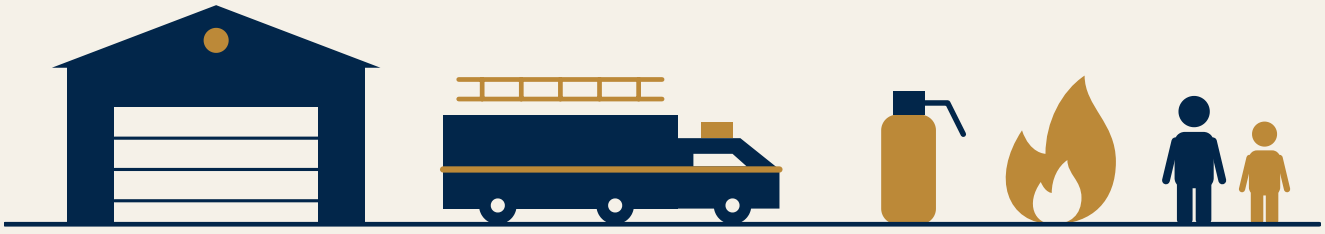

Varnost v kraju in pripravljenost na nesreče

17 **Okrepili sodelovanje s policijo, redarstvom, šolami in krajani pri preprečevanju vandalizma, nasilja in drugih varnostnih težav.**
Vzpostavili bomo jasen način sporočanja nevarnih razmer in njihove obravnave.

18 **Podpirali opremljanje in usposabljanje civilne zaščite ter skupaj z gasilci in drugimi pristojnimi službami posodabljali načrte ukrepanja za usklajeno odzivanje ob poplavah, požarih in drugih nesrečah.**

19 **Zagotovili pravočasno in razumljivo obveščanje prebivalcev o nevarnostih, zaščitnih ukrepih in ravnanju ob izrednih dogodkih.**

NAŠ CILJ

Varni kraji, dostopne prometne povezave ter dobro opremljeni in usposobljeni gasilci in reševalne službe. Občina, ki nevarnosti pravočasno prepoznava, jih načrtno odpravlja in zagotavlja učinkovito pomoč ob nesrečah.

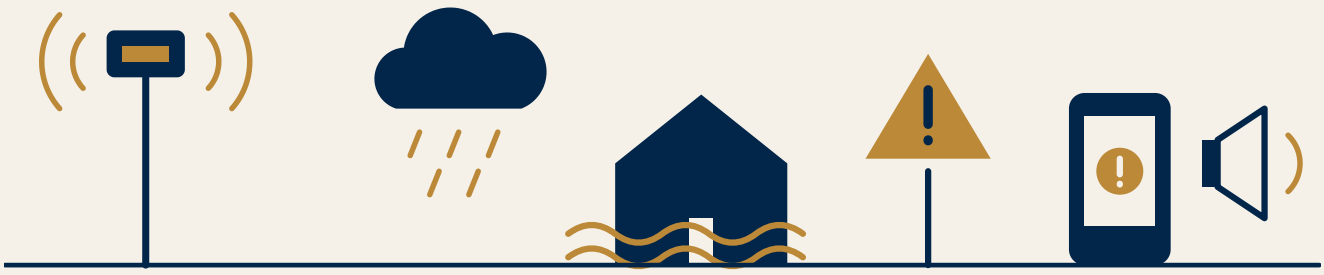

PODROČJE
07

Trajnostno odgovorna občina



Skrb za okolje bomo povezali z nižjimi stroški energije, čistimi javnimi površinami in boljšo kakovostjo življenja. Spodbujali bomo lokalno samooskrbo, odgovorno ravnanje z naravnimi viri ter ukrepe za večjo odpornost občine na vremenske ujme.

KAJ BOMO NAREDILI

Učinkovita raba energije

01 **Postopno energetsko prenavljali javne objekte in izboljševali njihovo upravljanje.**
Preverili bomo možnosti postavitve sončnih elektrarn na občinskih stavbah in smiselne uporabe drugih obnovljivih virov.

02 **Posodabljali javno razsvetljavo z varčnejšimi svetili in postopnim uvajanjem daljinskega upravljanja, da zmanjšamo porabo energije in nepotrebno osvetljevanje.**

Dostopnejša trajnostna mobilnost

03 **Izboljševali pogoje za hojo, kolesarjenje in javni prevoz.**
Urejali bomo sprehajalne in kolesarske povezave ter enotno označili tematske poti.

04 **Pripravili sistem prevozov na klic, ki bo dopolnjeval javni prevoz in izboljšal dostopnost storitev, zlasti za prebivalce oddaljenih naselij.**

05 **Širili mrežo električnih polnilnic na lokacijah, kjer bodo potrebe in možnosti uporabe največje.**

Urejeni kraji in čisto okolje

06 **Pripravili odlok o zunanjem videzu naselij v občini Radeče, ki bo določil jasna pravila za urejenost prostora in ohranjanje prepoznavnosti krajev.**

07 **Urejali javne površine in izboljševali zbiranje odpadkov.**
Namestili bomo dodatne koše za odpadke in pasje iztrebke, uredili okolico zbirnega centra ter spodbujali ločevanje, ponovno uporabo in preprečevanje divjih odlagališč.

08 **Uvedli sistem zbiranja embalaže po gospodinjstvih.**

09 **Uredili Zbirni center na Hotemežu.**

10 **Zmanjšali uporabo plastike na občinskih dogodkih.**
Z društvi bomo vzpostavili souporabo opreme za večkratno uporabo ter razvijali tržnico brez plastične embalaže.

11 **Postavili dodatne pitnike vode na primernih javnih lokacijah.**

12 **Spremljali kakovost zraka in javno objavljali podatke, da bodo občani imeli dostop do razumljivih informacij o svojem okolju.**

13 **Pri urejanju prostora upoštevali poplavno ogroženost in odvodnjavanje, povečevali ozelenitev ter ohranjali kakovostne kmetijske površine.**



Lokalna samooskrba in pobude krajev

14 **Podpirali lokalno pridelano hrano in kratke dobavne poti.**
Povezovali bomo pridelovalce z javnimi zavodi ter spodbujali večjo uporabo lokalnih živil v njihovih kuhinjah.

15 **Občinskim ponudnikom omogočili brezplačno uporabo prodajnega prostora na tržnici, da okrepimo lokalno ponudbo in njeno dostopnost občanom.**

16 **Sofinancirali okoljsko in energetsko odgovorne projekte krajevnih skupnosti, ki bodo prispevali k prihrankom, urejenosti krajev in učinkovitejši rabi virov.**

NAŠ CILJ

Radeče z manjšo porabo energije, čistejšim okoljem in močnejšo lokalno samooskrbo. Občina, kjer odgovorno ravnanje z viri prinaša prihranke in boljše življenjske pogoje za občane.

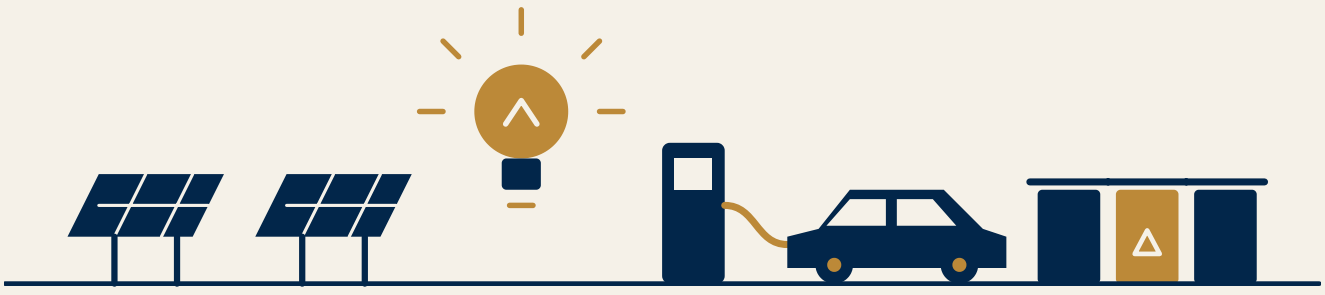

PODROČJE
08

Sava, turizem in prosti čas



Sava, narava in kulturna dediščina so priložnost za razvoj turizma in kakovostno preživljanje prostega časa. Urejene površine, živahno mestno jedro in povezana lokalna ponudba bodo koristili domačinom in obiskovalcem. Razvoj bomo načrtovali ob spoštovanju okolja, varnosti in značilnosti naših krajev.

KAJ BOMO NAREDILI

Jasna smer razvoja in povezana ponudba

01 **Pripravili Strategijo razvoja turizma v Radečah.**
Določili bomo prednostne projekte, ciljne skupine obiskovalcev in načine povezovanja turizma z lokalnim gospodarstvom.

02 **Oblikovali prepoznavno turistično blagovno znamko ter razvijali nove programe, ki povezujejo nastanitve, kulinariko, naravo, kulturno dediščino in doživetja.**
Okrepili bomo promocijo Radeč.

03 **V turistične projekte vključili lokalne ponudnike, društva in izobraževalne ustanove, da bodo obiskovalcem ponudili več povezanih vsebin, domačemu okolju pa nove priložnosti.**

04 **Zagotovili pregledno delovanje JZ KTRC Radeče.**
Javno bomo predstavljali njihove načrte, porabo sredstev in dosežene rezultate.

Sava in rekreacija na prostem

05 **Razvijali in redno vzdrževali rekreacijske površine ob Savi, sprehajalne in kolesarske poti ter pripadajočo opremo ob upoštevanju naravnih danosti in varovanja okolja.**

06 **Pripravili projekt Plaža Radeče.**
Preverili bomo možnosti za ureditev prostora ob Savi za druženje, sprostitev in rekreacijo ter določili pogoje varne uporabe.

07 Urejali, označevali in promovirali pohodniške in kolesarske poti ter vzpostavili sistem izposoje koles in e-koles.

08 Razvijali Magolnik kot rekreacijsko-turistično območje s ponudbo in dostopnostjo za različne skupine uporabnikov.

09 Promovirali bomo uporabo parkirišč za avtodome, ob izkazanih potrebah vzpostavili tudi nove kapacite, skrbeli za urejenost parkirišč ter te povezali z lokalno turistično ponudbo.

Živahno mestno jedro in ponudba za prosti čas

10 Oživljali center Radeč z urejanjem javnih površin, izboljšanjem dostopnosti in podporo lokalnim ustvarjalcem, podjetnikom ter organizatorjem dogodkov.

11 Ploščad pri knjižnici razvili v središče dogajanja, namenjeno kulturnim prireditvam, druženju in drugim dogodkom za različne generacije.

12 Obnovili Bazen Radeče in bazensko tehnologijo ter ponudbo nadgradili z novimi vodnimi in športnimi aktivnostmi.

NAŠ CILJ

Radeče kot privlačen kraj za obisk in prijeten kraj za življenje. Turizem, ki ustvarja prihodke in lokalna sodelovanja, ohranja naravno ter kulturno dediščino in izboljšuje ponudbo prostega časa za občane.

PODROČJE
09

Priložnosti za mlade ter podpora športu in kulturi



Močna skupnost nastaja tam, kjer imajo ljudje prostor za druženje, ustvarjanje, šport in prostovoljstvo.

Življenje v občini bogatijo priložnosti za druženje, ustvarjanje, šport in prostovoljstvo. Društvom bomo zagotovili stabilnejše pogoje za delo, mladim prostor in glas pri odločanju, vsem generacijam pa dostopnejše programe za kakovostno preživljanje prostega časa.

KAJ BOMO NAREDILI

Podpora društvom in programom

01 **Društvom zagotavljali strokovno in sistematično podporo pri delovanju, razvoju programov in pridobivanju sredstev.**

02 **Pregledali in prenovili razpise za sofinanciranje.**
Z jasnimi merili in predvidljivimi roki bomo podpirali športne, kulturne, mladinske, prostovoljske in druge družbene dejavnosti ter omogočali smiselno večletno načrtovanje.

03 **Programe oblikovali skupaj z društvi, tudi pri dogodkih, kot sta veseli december v Radečah in splavarjenje.**
Spodbujali bomo sodelovanje med organizatorji, prostovoljstvo in povezovanje generacij.

04 **Poskrbeli za dostopnost dejavnosti otrokom iz družin z manj možnostmi, da finančne ovire ne bodo preprečevale njihovega vključevanja.**

Urejeni prostori za dejavnosti

05 **Načrtno vzdrževali in obnavljali javne športne, kulturne in večnamenske objekte glede na stanje, uporabo in potrebe izvajalcev.**

06 **Vzpostavili novo večnamensko dvorano oziroma objekt za aktivnosti društev, pri načrtovanju pa uskladili potrebe uporabnikov, možnosti skupne uporabe in finančno izvedljivost.**

07 **Aktivneje pridobivali zunanja sredstva za obnovo in razvoj športne, kulturne ter družbene infrastrukture.**

Mladinski prostor Radeče

08 **Skupaj z mladimi uredili sodoben, varen in odprt prostor za osnovnošolce in srednješolce.**

Namenjen bo druženju, družabnim igram, igranju videoiger, športu, učenju, ustvarjanju in glasbi ter varnemu praznovanju rojstnih dni.

09 **Zagotovili brezplačne aktivnosti in dogodke, kot so filmski večeri, turnirji, delavnice in koncerti.**

Mladi bodo sodelovali pri oblikovanju programa in pravil uporabe prostora.

10 **Ob dogodkih v centru Radeč glede na interes organizirali brezplačen prevoz mladih iz drugih krajevnih skupnosti, da bodo aktivnosti dostopnejše tudi zunaj mestnega središča.**

Mladi kot soustvarjalci občine

11 **V okviru občinskega participativnega proračuna namenili sredstva projektom mladih.**

Mladi bodo sami predlagali in izbrali izboljšave, ki jih želijo v svojem okolju.

12 **Mlade vključili v pripravo ukrepov in razvojnih projektov občine, da bodo njihove potrebe in predlogi upoštevani že pri načrtovanju.**

NAŠ CILJ

Občina, v kateri imajo društva pogoje za kakovostno delo, mladi svoj prostor in vpliv, vse generacije pa priložnosti za aktivno življenje, ustvarjanje in sodelovanje.



PODROČJE
10

Vsaka krajevna skupnost šteje



Razvoj občine mora biti viden v mestnem jedru, vseh krajevnih skupnostih in na podeželju. Vsak kraj mora imeti slišan glas in jasno mesto v občinskem razvojnem načrtu. Vlaganja bomo usmerjali po preglednih merilih, ki upoštevajo potrebe prebivalcev, stanje infrastrukture in nujnost ukrepov.

KAJ BOMO NAREDILI

01 **S krajani in sveti krajevnih skupnosti določili razvojne prioritete.**
Javno objavljen seznam prednostnih projektov bomo povezali z občinskim proračunom in večletnim načrtom vlaganj.

02 **Organizirali redne zbore krajanov ter krajevne skupnosti vključili v pripravo projektov in odločanje o rešitvah za njihov kraj.**

03 **Zagotavljali uravnotežena vlaganja v komunalno in prometno infrastrukturo, tudi v oddaljenih in razpršenih naseljih.**

04 **Skrbeli za redno vzdrževanje in pravočasno odpravljanje manjših težav.**
Poleg večjih naložb bomo urejali ceste, javne površine, otroška igrišča in prostore za skupnost.

05 **Podpirali skupnostne prostore in društveno dejavnost, ki omogočajo druženje, sodelovanje in povezovanje generacij v posameznih krajih.**

06 **V sodelovanju z operaterji izboljševali dostop do širokopasovnega interneta, s prednostno obravnavo območij s slabšo povezljivostjo.**

07 **Podpirali lokalne ponudnike in razvoj podeželja s povezovanjem kmetijstva, podjetništva, turizma in lokalne ponudbe.**

08 **Javno spremljali uresničevanje dogovorjenih projektov.**
Za vse kraje bomo prikazovali načrtovana in izvedena vlaganja ter enkrat letno s krajani pregledali napredek, pojasnili odstopanja in določili naslednje naloge.

NAŠ CILJ

Da je napredek viden v vsakem kraju: v urejeni infrastrukturi, dostopnih storitvah in možnostih za življenje ter delo. Vsak občan mora imeti možnost sodelovati in vedeti, da njegov kraj šteje.



POGLED NAPREJ

Ključni cilji do leta 2035

01 občanom dostopna in transparentna občina;

02 digitalizacija občinskih storitev;

03 participativni proračun;

04 znižan komunalni prispevek za mlade;

05 uvedba prevozov na klic za občane;

06 30 dostopnih stanovanj za mlade družine;

07 sprememba Občinskega prostorskega načrta;

08 Strategija razvoja občine Radeče in njeno izvajanje;

09 posodobitev vodovodnega sistema in postopno odstranjevanje azbestnih cevi;

10 nadgradnja kanalizacijskega omrežja in čistilnih sistemov;

11 celovita obnova lokalnih cest in obcestne infrastrukture;

12 ureditev mestnega jedra, Starograjske ulice in območja Jadrana v celovito urejeno območje družbenega in kulturnega utripa mesta;

13 razvoj nove obrtno-poslovne cone;

14 ureditev športne infrastrukture, ki bo zadovoljila potrebe športnih društev in omogočala razvoj kakovostnega in vrhunskega športa;

15 razvoj rekreacijskih območij ob Savi in na Magolniku;

16 krepitev podpore gospodarstvu, podjetnikom in lokalnim ponudnikom.

FINANCIRANJE

Kako bomo program financirali

Ne želimo obljubljati projektov brez jasnega odgovora, kako jih bomo izvedli. Pri večjih projektih bomo sistematično pripravljali finančne konstrukcije, ki bodo glede na vsebino in izvedljivost povezovale občinske, državne in evropske vire ter druge zakonite oblike financiranja.

01

priprava kakovostne projektne dokumentacije pred objavo razpisov;

02

večletno načrtovanje investicij in finančnih konstrukcij;

03

smiselna uporaba javno-zasebnih partnerstev;

04

učinkovitejša raba občinskega premoženja.





VIZIJA

Naša vizija Radeč 2035

Radeče 2035 bodo občina, v kateri si bodo ljudje upali načrtovati svojo prihodnost.

Mladi bodo imeli možnosti za svoj prvi dom in delo v domačem okolju. Starejši bodo živeli dostojanstveno, z dostopno oskrbo in pomočjo. Podjetniki, obrtniki in kmetovalci bodo imeli prostor za razvoj. Napredek bo viden v vsakem kraju — v varnih poteh, zanesljivi infrastrukturi in živahnem skupnostnem življenju.

Občani bodo vedeli, kam gre javni denar, kdo je odgovoren za izvedbo in kaj je bilo doseženo. Njihove pobude bodo vplivale na odločitve. Savo, naravo in dediščino bomo ohranjali ter povezovali z novimi priložnostmi za domačine.

Prihodnost Radeč bomo gradili skupaj – tako, da bo napredek viden v vsakem kraju in da bo vsak občan imel razlog, da v Radečah ostane, ustvarja in sodeluje.

LDL.

Občina po meri njenih občanov.

LISTA DARJANA LIPOGLAVŠKA

SPREMLJAJTE NAS

SPLETNA STRAN
www.darjanlipoglavsek.si

FACEBOOK
Darjan Lipoglavšek

INSTAGRAM
@darjanlipoglavsek

TIKTOK
@darjanlipoglvsek

POLITIČNI OGLAS
Organizator volilne kampanje: Darjan Lipoglavšek
Lokalne volitve 2026 – Občina Radeče
Več info →